



Política de Investimentos 2020 a 2024

Plano de Aposentadoria Básico

SUMÁRIO

1.	APRESENTAÇÃO DA POLÍTICA DE INVESTIMENTOS	4
2.	ESTRUTURA DE GOVERNANÇA DE INVESTIMENTOS.....	4
2.1.	Responsabilidades e deveres individuais comuns a todos.....	4
2.2.	Distribuição de competências.....	5
2.3.	Política de Alçadas.....	7
3.	DESIGNAÇÃO DAS FUNÇÕES DE AETQ E ARGR	8
4.	MITIGAÇÃO DE POTENCIAIS CONFLITOS DE INTERESSE	8
4.1.	Conflitos de Interesse	8
4.1.1.	Público Interno – Participantes do processo decisório e de assessoramento	8
4.1.2.	Público Externo – Prestadores de serviços	9
5.	RELACIONAMENTO COM PRESTADORES DE SERVIÇOS E GESTÃO DE FUNDOS DE INVESTIMENTO	9
5.1.	Administração de carteiras de valores mobiliários e de gestão de fundo de investimento exclusivo	9
5.2.	Fundo de investimento não exclusivo.....	10
5.2.1.	Diretrizes gerais para fundo de investimento não exclusivo	11
5.2.2.	Diretrizes adicionais – conforme tipologia de fundo de investimento não exclusivo.....	11
6.	SOBRE O PLANO	13
6.1.	Cenário Macroeconômico	13
6.2.	Passivo Atuarial (Renda Vitalícia).....	13
7.	ALOCAÇÃO DE RECURSOS	14
7.1.	Alocação por parcela.....	15
7.2.	Rentabilidade e benchmarks.....	15
8.	LIMITES.....	17
8.1.	Limite de alocação por segmento	17
8.2.	Alocação por emissor	19
8.3.	Concentração por emissor	19
9.	RESTRIÇÕES.....	20
10.	DERIVATIVOS.....	20
11.	APREÇAMENTO DOS ATIVOS FINANCEIROS.....	20
12.	PROCEDIMENTOS E CRITÉRIOS PARA AVALIAÇÃO DOS RISCOS DE INVESTIMENTO.....	21
12.1.	Risco de Mercado.....	21
12.1.1.	VaR e B-VaR.....	22
12.1.2.	Stress Test	22
12.2.	Risco de Crédito	23
12.2.1.	Abordagem Qualitativa	23
12.2.2.	Abordagem Quantitativa.....	24
12.2.3.	Exposição a Crédito Privado.....	25
12.3.	Risco de Liquidez	26

12.3.1. Redução de Demanda de Mercado (Ativo)	26
12.4. Risco Operacional.....	26
12.5. Risco Legal.....	27
12.6. Risco Sistêmico.....	27
12.7. Risco relacionado à sustentabilidade.....	27
13. CONTROLES INTERNOS.....	28
13.1. Controles internos aplicados na gestão de riscos	28
13.2. Controles internos aplicados em eventos de desenquadramento	28
14. CONTROLE DO PROCESSO DE APROVAÇÃO E DIVULGAÇÃO	29

1. APRESENTAÇÃO DA POLÍTICA DE INVESTIMENTOS

Em 2011, a Entidade decidiu segregar os recursos de seus dois Planos, Plano de Aposentadoria Básico e Plano de Aposentadoria Suplementar, e das parcelas de risco existentes em cada plano. O objetivo desta medida foi permitir a imunização das parcelas de risco. Assim, as diretrizes de aplicação de cada plano serão diferentes para as parcelas que representam renda financeira e renda vitalícia em cada plano.

A Política de Investimentos do Plano de Aposentadoria Básico, administrado pela Fundambras Sociedade de Previdência Privada, referente ao exercício de 2020, objetiva:

- a) Estabelecer diretrizes e medidas a serem observadas por todas as pessoas, internas ou externas à Entidade, que participam do processo de análise, de assessoramento e decisório sobre a aplicação dos recursos do plano, diretamente ou por intermédio de pessoa jurídica contratada;
- b) Dar transparência aos patrocinadores, participantes e assistidos em relação aos principais aspectos relacionados à gestão dos investimentos e riscos.

No processo de planejamento desta política, a entidade adotou o horizonte de 60 (sessenta) meses, prevendo revisões anuais. Os limites e critérios utilizados decorrem e se fundamentam na regulamentação do setor, sobretudo na Resolução CMN nº 4.661, de 25 de maio de 2018 e nas Instruções Normativas da Previc nº 06, de 14 de novembro de 2018 e nº 12, de 21 de janeiro de 2019.

Na elaboração desta Política de Investimentos foram empregadas técnicas de análises de cenários e de riscos, avaliações e projeções de indicadores econômicos, considerando a modalidade do Plano de Aposentadoria Básico, suas especificidades, necessidades de liquidez e os fluxos esperados de pagamentos dos ativos. As conclusões obtidas com estes estudos oferecem subsídios para a definição das diretrizes de alocação expressas nesta política.

2. ESTRUTURA DE GOVERNANÇA DE INVESTIMENTOS

Legislação de referência:
IN Previc nº 06/18, art. 23, VII, g.

A estrutura de governança de investimentos destina-se a distribuir competências entre os diferentes níveis organizacionais, atribuindo-lhes responsabilidades associadas a objetivos de atuação, inclusive com o estabelecimento de alçadas de decisão de cada instância.

2.1. Responsabilidades e deveres individuais comuns a todos

A pessoa, física ou jurídica, interna ou externa à EFPC, que participe do processo de gestão dos investimentos, em qualquer de suas etapas, independentemente de cargo, atribuição ou função desempenhada, mesmo que não possua qualquer poder deliberativo, atuando direta ou indiretamente, ainda que por intermédio de pessoa jurídica contratada, na aplicação dos recursos dos planos, além das obrigações legais e regulamentares, deve:

- I. Ter pleno conhecimento, cumprir e fazer cumprir as normas legais e regulamentares;

- II. Possuir capacidade técnica, conhecimentos e habilidades compatíveis com as responsabilidades inerentes ao exercício profissional de cargo, emprego ou função relacionada à gestão de investimentos;
- III. Observar atentamente a segregação de funções, abstendo-se de realizar tarefas ou atividades que possam comprometer a lisura de qualquer ato, próprio ou de terceiros, devendo comunicar de imediato ao seu superior imediato ou ao órgão colegiado que seja membro;
- IV. Não tomar parte em qualquer atividade, no exercício de suas funções junto à EFPC ou fora dela, que possa resultar em potencial conflito de interesses; e
- V. Comunicar imediatamente a identificação de qualquer situação em que possa ser identificada ação, ou omissão, que não esteja alinhada aos objetivos dos planos administrados pela EFPC, independentemente de obtenção de vantagem para si ou para outrem, da qual resulte ou não prejuízo.

2.2. Distribuição de competências

Apresentam-se, a seguir, as principais atribuições de cada um dos órgãos de governança da Entidade, sem prejuízo de atribuições adicionais definidas em documentos internos:

Conselho Deliberativo

O Conselho Deliberativo da Entidade deve:

- Estabelecer e adotar este documento para a gestão dos recursos garantidores dos Planos;
- Aprovar a Política de Investimentos, no mínimo anualmente;
- Nomear o Administrador Estatutário Tecnicamente Qualificado, para mandato por prazo indeterminado.

Se, por motivos de força maior, fora do controle do Conselho Deliberativo, o Administrador Estatutário Tecnicamente Qualificado se encontrar impedido de exercer suas funções, conforme determinado nesta Política de Investimentos, o Conselho Deliberativo, em reunião extraordinária, deve nomear outro Administrador Estatutário Tecnicamente Qualificado, lavrando em ata os motivos que levaram à substituição.

Conselho Fiscal

O Conselho Fiscal da Entidade deve:

- Avaliar, no mínimo semestralmente, os custos com a administração de recursos e realizar o acompanhamento da execução da Gestão de Recursos alinhada à Política de Investimentos e a legislação vigente, apontando os resultados que não estejam em consonância com os previstos.

Diretoria Executiva

A Diretoria-Executiva da Entidade deve:

- Determinar o(s) Gestor(es) de Recursos a realizar(em) a gestão dos ativos do(s) Plano(s) da Entidade;
- Determinar o(s) Custodiante(s) dos ativos do(s) Plano(s) da Entidade;
- Determinar o(s) Administrador(es) de Recursos a gerenciar(em) os ativos do(s) Plano(s) da Entidade;
- Garantir que as funções de Administração, Gestão e Custódia são segregadas;
- Elaborar ou revisar a Política de Investimentos para a gestão dos recursos garantidores de seu(s) Plano(s) de Benefício(s), no mínimo anualmente, e submetê-la a aprovação pelo Conselho Deliberativo;
- No mínimo a cada semestre, revisar e analisar a(s) performance(s) qualitativa e quantitativa de seu(s) Gestor(es) de Recursos, incluindo:
 - ✓ Análise das taxas de retorno obtidas mediante comparação aos objetivos previamente estabelecidos;
 - ✓ Monitoramento do grau de risco assumido para o nível de retorno obtido;
 - ✓ Revisão das atividades e características do(s) Gestor(es) de Recursos, conforme critérios determinados na sua(s) escolha(s).
- Determinar o(s) provedor(es) da análise de performance, consultor(es) atuarial(ais) e demais especialistas quando necessário;
- Avaliar se os prestadores de serviço de gestão, análise e consultoria possuem registros na CVM;
- Evitar condições de conflito de interesses entre todos os agentes participantes dos processos decisórios de investimentos.

Administrador Estatutário Tecnicamente Qualificado (AETQ)

O Administrador Estatutário Tecnicamente Qualificado deve:

- Cumprir e fazer cumprir os princípios, limites e disposições regulamentares e desta Política de Investimentos;
- Acompanhar e monitorar o desempenho das carteiras e investimentos da Entidade;
- Monitorar os riscos das aplicações dos recursos garantidores do plano de benefícios;
- Certificar-se de que as funções de Administração, Gestão e Custódia sejam segregadas, de acordo com a legislação vigente;
- Evitar condições de conflito de interesses entre a Entidade e a Patrocinadora;
- Zelar pela promoção de altos padrões éticos na condução das operações relativas à aplicação dos recursos da Entidade;
- Conforme as disposições legais vigentes, responder administrativa, civil e criminalmente pela gestão, alocação, supervisão e acompanhamento dos investimentos da Entidade, bem como pela prestação de informações relativas às aplicações desses recursos, sem prejuízo da

responsabilidade solidária dos diretores da Entidade e respectivos Gestor(es) de Recursos e Custodiante;

- Propor alterações na presente Política de Investimentos sempre que ela ferir disposições legais vigentes, ou impossibilitar a obtenção dos desejados padrões técnicos e éticos.

O Administrador Estatutário Tecnicamente Qualificado pode:

- Opor-se a presente Política de Investimentos, ou revisões desta, apresentando em até 30 dias corridos, a partir da sua aprovação, parecer sobre pontos a que se opõe;
- Propor ao Conselho Deliberativo da Entidade alteração na presente Política de Investimentos, que deve ser avaliada pelo Conselho Deliberativo da Entidade em um prazo não superior a 30 dias;
- Desligar-se de suas funções quando estiver impedido, por motivos de força maior, de exercer suas funções, conforme determinado nessa Política de Investimentos. Nesse caso, deve encaminhar ofício ao Conselho Deliberativo, expondo os motivos do impedimento;
- Desligar-se de suas funções, com aviso prévio de 30 dias;
- Propor à Diretoria-Executiva a nomeação, substituição e destituição de Gestores de Recursos, conforme Política definida neste documento;
- Propor à Diretoria-Executiva a contratação de consultoria a fim de auxiliá-lo nas suas atribuições;
- Propor à Diretoria-Executiva substituição do(s) Custodiante(s).

O Mandato do Administrador Estatutário Tecnicamente Qualificado tem prazo indeterminado a contar da data de sua nomeação, ou conforme disposições determinadas pelo Conselho Deliberativo da Entidade.

Administrador ou Comitê Responsável pela Gestão de Risco (ARGR)

Responsabilidades	Objetivos
- Providenciar todo o necessário para a implementação das ações de gerenciamento de riscos, responsabilizando-se pelas ações e coordenação das atividades voltadas a esse propósito.	- Dirigir as atividades de identificação, análise, avaliação, controle e monitoramento dos riscos de crédito, de mercado, de liquidez, operacional, legal, sistêmico e outros inerentes a cada operação.

2.3. Política de Alçadas

A EFPC estabelece que os investimentos permitidos por essa Política de Investimentos podem ser realizados pela Diretoria Executiva.

Além disso, investimentos que possuam liquidez baixa, definidos a seguir, devem ser apreciados pelo Conselho Deliberativo, independente do montante investido:

- Fundos fechados de forma geral.

3. DESIGNAÇÃO DAS FUNÇÕES DE AETQ E ARGR

Legislação de referência:

IN Previc nº 06/18, art. 23, §§ 2º e 3º.

Designa-se para o exercício cumulativo das funções de Administrador Estatutário Tecnicamente Qualificado (AETQ) e de Administrador Responsável pela Gestão de Riscos (ARGR), durante o período de vigência da presente política de investimentos, o seguinte membro da Diretoria Executiva:

DESIGNAÇÃO DE AETQ E ARGR			
Função	CPF	Nome	Cargo
AETQ e ARGR	104.331.998-06	Antonio Sérgio Perine de Castro	Diretor

4. MITIGAÇÃO DE POTENCIAIS CONFLITOS DE INTERESSE

Legislação de referência:

IN Previc nº 06/18, art. 23, VII, h.

4.1. Conflitos de Interesse

O conflito de interesse será configurado em quaisquer situações em que possam ser identificadas ações que não estejam alinhadas aos objetivos do plano administrado pela EFPC independentemente de obtenção de vantagem para si ou para outrem, da qual resulte ou não prejuízo.

Operações comerciais e financeiras não autorizadas

É vedado à EFPC realizar quaisquer operações comerciais e financeiras¹:

- I. Com seus administradores, membros dos conselhos estatutários e respectivos cônjuges ou companheiros, e com seus parentes até o segundo grau;
- II. Com empresa de que participem as pessoas a que se refere o item anterior, exceto no caso de participação de até cinco por cento como acionista de empresa de capital aberto; e
- III. Tendo como contraparte, mesmo que indiretamente, pessoas físicas e jurídicas a elas ligadas.

A referida vedação não se aplica ao patrocinador, aos participantes e aos assistidos, que, nessa condição, realizarem operações com a entidade de previdência complementar, nos termos e condições previstos na Res. CMN nº 4.661/2018.

4.1.1. Público Interno – Participantes do processo decisório e de assessoramento

A EFPC não autoriza a realização de atividades em que os agentes envolvidos possam estar em situação de conflitos de interesses, real, potencial ou aparente. Assim, qualquer participante do processo decisório

¹ Lei Complementar nº 109/01, art. 71.

e de assessoramento nos investimentos que incorra em evento de potencial conflito de interesses, ou em quaisquer outras decisões que puderem beneficiá-lo de modo particular, ainda que indiretamente, ou em que tiver interesse conflitante com o do plano de benefícios, não poderá se manifestar em nenhuma das fases do processo decisório ou de assessoramento, devendo proceder a imediata declaração de impedimento ou suspeição.

Para fins desta política, caracterizam eventos de potenciais conflitos de interesse, especialmente, mas não se limitando, em casos de:

- I. Situações de relacionamentos próximos com pessoas físicas ou jurídicas que tenham interesses em decisões ou informações confidenciais da entidade ou seus patrocinadores.
- II. Exercício de atividades incompatíveis com as atribuições do cargo ou função, ou a favor de terceiros, em detrimento aos objetivos da entidade;
- III. Divulgar ou fazer uso de informações privilegiadas obtidas em função do cargo ou das atividades exercidas;
- IV. Atuar, direta ou indiretamente, em favor de interesses próprios ou de terceiros perante órgão regulador ou fiscalizador em razão do exercício do cargo.

4.1.2. Público Externo – Prestadores de serviços

Qualquer pessoa física ou jurídica que venha a prestar serviços relacionados a gestão dos investimentos da Entidade, deverá exercer sua atividade no estrito interesse dos participantes e beneficiários dos planos, em total ausência de conflito de interesses, real, potencial ou aparente. Neste propósito, os contratos firmados com prestadores de serviços, bem como a seleção de tais prestadores, buscarão incorporar critérios e checagens que visem à mitigação de conflitos de interesses.

5. RELACIONAMENTO COM PRESTADORES DE SERVIÇOS E GESTÃO DE FUNDOS DE INVESTIMENTO

Legislação de referência:

IN Previc nº 06/18, art. 23, VII, c.

No relacionamento com prestadores de serviços, além das medidas de avaliação da capacidade técnica e de mitigação de conflitos de interesse descritas no capítulo anterior, a EFPC define critérios visando à impessoalidade, à concorrência e à transparência, a serem observados nas fases de seleção e monitoramento.

Adicionalmente aos critérios estabelecidos na IN Previc nº 12, os gestores de recursos deverão ser associados à Anbima, observando os princípios e regras do Código de Regulação e Melhores Práticas.

5.1. Administração de carteiras de valores mobiliários e de gestão de fundo de investimento exclusivo

Legislação de referência:

A EFPC na seleção de prestadores de serviço de administração de carteiras de valores mobiliários e de gestão de fundo de investimento exclusivo deve, no mínimo:

- I. Estabelecer critérios de seleção que visem à impessoalidade, à concorrência e à transparência;
- II. Avaliar se o administrador de carteira de valores mobiliários é devidamente autorizado pela CVM e tem reputação ilibada;
- III. Analisar a estrutura existente para a prestação do serviço, a qualificação técnica e a experiência dos profissionais para o exercício de administração de carteira de valores mobiliários, incluindo o histórico de atuação do gestor de recursos;
- IV. Estabelecer o escopo do serviço a ser prestado inclusive contemplando objetivos passíveis de verificação de acordo com as características do mandato;
- V. Estabelecer critérios relacionados à política de divulgação de informações sobre os investimentos e performance, especificando a periodicidade e as informações necessárias para o monitoramento das atividades pela EFPC, considerando a regulamentação da CVM;
- VI. Incluir, nos contratos, quando couber, cláusulas sobre penalidades e condições para rescisão antecipada quando verificado descumprimento;
- VII. Analisar se a política de gestão de riscos da carteira administrada ou do fundo de investimento está alinhada às diretrizes da política de investimento dos planos de benefícios da EFPC; e
- VIII. Verificar se administrador de carteira de valores mobiliários adere a códigos de autorregulação e códigos de ética e conduta que incentivem boas práticas de mercado, transparência e padrões éticos na administração de carteira de valores mobiliários.

A EFPC no monitoramento de prestador de serviço de administração de carteiras de valores mobiliários deve, no mínimo:

- I. Zelar pela manutenção da relação fiduciária entre a EFPC e o administrador de carteiras de valores mobiliários;
- II. Utilizar procedimentos e metodologias com critérios quantitativos e qualitativos;
- III. Zelar pela transparência de informações divulgadas pelo gestor de recursos;
- IV. Monitorar o risco e o retorno esperado dos investimentos;
- V. Monitorar se o administrador de carteira de valores mobiliários mantém estrutura de gerenciamento de investimentos e riscos compatível com a complexidade do mandato;
- VI. Atuar com diligência e tempestividade nos casos de descumprimento dos mandatos; e
- VII. Avaliar as demonstrações financeiras anuais do fundo investido e o respectivo parecer dos auditores independentes.

5.2. Fundo de investimento não exclusivo

Legislação de referência:
IN Previc nº 12/19, art. 3º e 8º.

Esse item estabelece critérios gerais e específicos para seleção e monitoramento de fundos de investimentos não exclusivos.

- a) **Diretriz geral** – requerida de qualquer classe de fundo de investimento não exclusivo

b) **Diretrizes adicionais** – regramento peculiarmente requerido à determinada tipologia de fundo, a saber:

- Fundo de investimento em participações (FIP)
- Fundo de investimento em direitos creditórios (FIDC)
- Fundo de investimento imobiliário (FII)

5.2.1. Diretrizes gerais para fundo de investimento não exclusivo

Na seleção de fundo de investimento, a EFPC deve, no mínimo, analisar:

- I. O regulamento e demais documentos disponibilizados pelo gestor do fundo de investimento, previamente às alocações, identificando os riscos inerentes às operações previstas;
- II. As características do fundo frente às necessidades de liquidez da EFPC;
- III. A política de seleção, alocação e diversificação de ativos e, quando for o caso, política de concentração de ativos;
- IV. A compatibilidade entre o objetivo de retorno do fundo de investimento, a política de investimento do fundo, o limite de risco divulgado pelo gestor, quando couber, e eventual adequação do parâmetro utilizado para a cobrança da taxa de performance;
- V. As hipóteses de eventos de avaliação, amortização e liquidação, inclusive antecipada, quando aplicável; e
- VI. O histórico de performance do gestor em relação à gestão do fundo de investimento, se houver.

No monitoramento de fundo de investimento, a EFPC deve, no mínimo:

- I. Utilizar procedimentos e metodologias com critérios quantitativos e qualitativos;
- II. Monitorar o risco e o retorno esperado dos investimentos;
- III. Analisar os relatórios divulgados pelos fundos de investimento, observando a ocorrência de fatos relevantes; e
- IV. Analisar a aderência do fundo de investimento à política de investimento da EFPC.

O desinvestimento deve ocorrer sempre que algum dos critérios de monitoramento assim exigir, e contanto que as condições de mercado viabilizem essa operação.

5.2.2. Diretrizes adicionais – conforme tipologia de fundo de investimento não exclusivo

As diretrizes adicionais são regras peculiarmente requeridas de determinadas tipologias de fundo. Tais regras são mandatórias e complementam as diretrizes gerais. Logo, devem ser observadas em conjunto com as diretrizes gerais.

Fundo de Investimento em Participações

Na seleção de fundo de investimento em participações (FIP), a EFPC deve, adicionalmente ao disposto no art. 3º da IN Previc nº 12, analisar:

- I. As regras aplicáveis para subscrição e integralização de cotas;
- II. A política de amortização e distribuição de rendimentos;
- III. A política de divulgação de informações do fundo e de suas sociedades investidas, conforme regulamentação aplicável;

- IV. A forma do aporte do gestor em relação aos demais investidores;
- V. A duração do fundo, o período de investimento e de desinvestimento;
- VI. A possibilidade de o gestor lançar outro fundo com objetivos concorrentes ou com potencial impacto para a performance do FIP;
- VII. Os riscos envolvidos na participação da EFPC em comitê de investimento do FIP;
- VIII. Os critérios e metodologias utilizados pelo gestor ou empresa avaliadora independente por ele contratada para realizar a avaliação dos investimentos do FIP ao valor justo;
- IX. A política para a contratação de consultores e terceiros pelo FIP para auxiliar na gestão do fundo ou das sociedades investidas; e
- X. As regras de diversificação por empresa investida dos ativos que podem compor a carteira do FIP previstas na política de investimento do fundo.

Fundo de Investimento em Direitos Creditórios (FIDC)

Na seleção de fundo de investimento em direitos creditórios (FIDC), a EFPC deve, adicionalmente ao disposto no art. 3º da IN Previc nº 12, analisar:

- I. A estrutura da carteira, o cedente, o nível de subordinação, a inadimplência e a perda que a classificação de risco e a subordinação deveriam suportar comparando-se com a perda estimada, e a classificação de risco no Sistema de Informações de Crédito do Banco Central (SCR), quando disponível;
- II. Os mecanismos de proteção do FIDC;
- III. As características do FIDC;
- IV. As características dos direitos creditórios;
- V. O fluxograma operacional da estrutura do FIDC, descrevendo o procedimento de cessão, quando houver, e o fluxo financeiro; e
- VI. A política do gestor do fundo para a contratação de terceiros para auxiliar na gestão de recursos, quando houver.

Fundo de investimento imobiliário (FII)

Na seleção de fundo de investimento imobiliário (FII), a EFPC deve, adicionalmente ao disposto no art. 3º da IN Previc nº 12, analisar:

- I. As características dos créditos imobiliários e garantias atreladas, caso existam;
- II. a descrição dos riscos inerentes aos ativos-alvo que podem ser investidos pelo FII;
- III. O laudo de avaliação quando houver definição específica dos ativos-alvo que integrarão a carteira do FII;
- IV. Fato relativo ao FII, considerado relevante, que possa afetar a decisão do potencial investidor no que diz respeito à aquisição das cotas do FII.
- V. Os critérios e metodologias utilizados pelo gestor ou empresa avaliadora independente por ele contratada para realizar a avaliação dos investimentos do FII ao valor justo; e
- VI. A política para a contratação de consultores e terceiros para auxiliar na gestão dos ativos do FII ou dos empreendimentos imobiliários.

6. SOBRE O PLANO

Legislação de referência:

IN Previc nº 06/18, art. 23, IV e §1º.

A presente política de investimentos considera a modalidade do plano de benefícios, suas especificidades, as necessidades de liquidez e demais características sintetizadas a seguir. Deste modo, a construção da carteira visa a compatibilizar a alocação em ativos com fluxos de pagamento compatíveis com prazos e o montante das obrigações, com o objetivo de manter o equilíbrio econômico-financeiro entre ativos e passivos do plano.

As características e a situação financeira e atuarial do plano de benefícios estão detalhadas no Parecer Atuarial que é emitido anualmente pelo Consultor atuarial contratado pela Entidade.

PLANO DE BENEFÍCIOS	
Nome	Plano de Aposentadoria Básico
Modalidade	Contribuição Variável
Meta ou índice de referência	IPCA + 5,50% a.a.
CNPB	1980.0017-74

6.1. Cenário Macroeconômico

O cenário macroeconômico tem por objetivo detalhar a projeção de variáveis macroeconômicas a partir da conjuntura atual e por intermédio de premissas e hipóteses condizentes com realidade econômica, a fim de prover às demais áreas da entidade análises que contribuam para a condução dos processos de alocação e tomada de decisão de investimento.

As projeções dos principais indicadores econômicos são utilizadas para desenhar estes cenários, que também servirão como plano de fundo às análises e aos estudos macro/setorial (top down), com intuito de informar aos gestores os principais impactos possíveis sobre os diversos mercados e, assim, tornar a tomada de decisão mais segura e eficiente.

O detalhamento dos cenários é parte integrante dos documentos sobre o estudo de macroalocação conduzidos pela EFPC.

6.2. Passivo Atuarial (Renda Vitalícia)

O controle de riscos em planos de previdência passa necessariamente pela identificação do passivo, que pode consistir em obrigações futuras ou expectativas de retorno de acordo com os tipos de plano de aposentadoria, no caso da Fundambras, esta abordagem aplica-se ao fluxo da Renda Vitalícia do Plano de Aposentadoria Básico. A avaliação do risco atuarial integrado aos investimentos tem como objetivo assegurar os padrões de segurança econômico-financeira, com fins específicos de preservar a liquidez, a solvência e o equilíbrio dos planos de benefícios administrados.

A necessidade cada vez mais latente de uma gestão conjunta entre ativos e passivos torna este tópico de extrema importância para avaliar se a carteira de investimentos está condizente com as necessidades do fluxo de pagamento da Entidade.

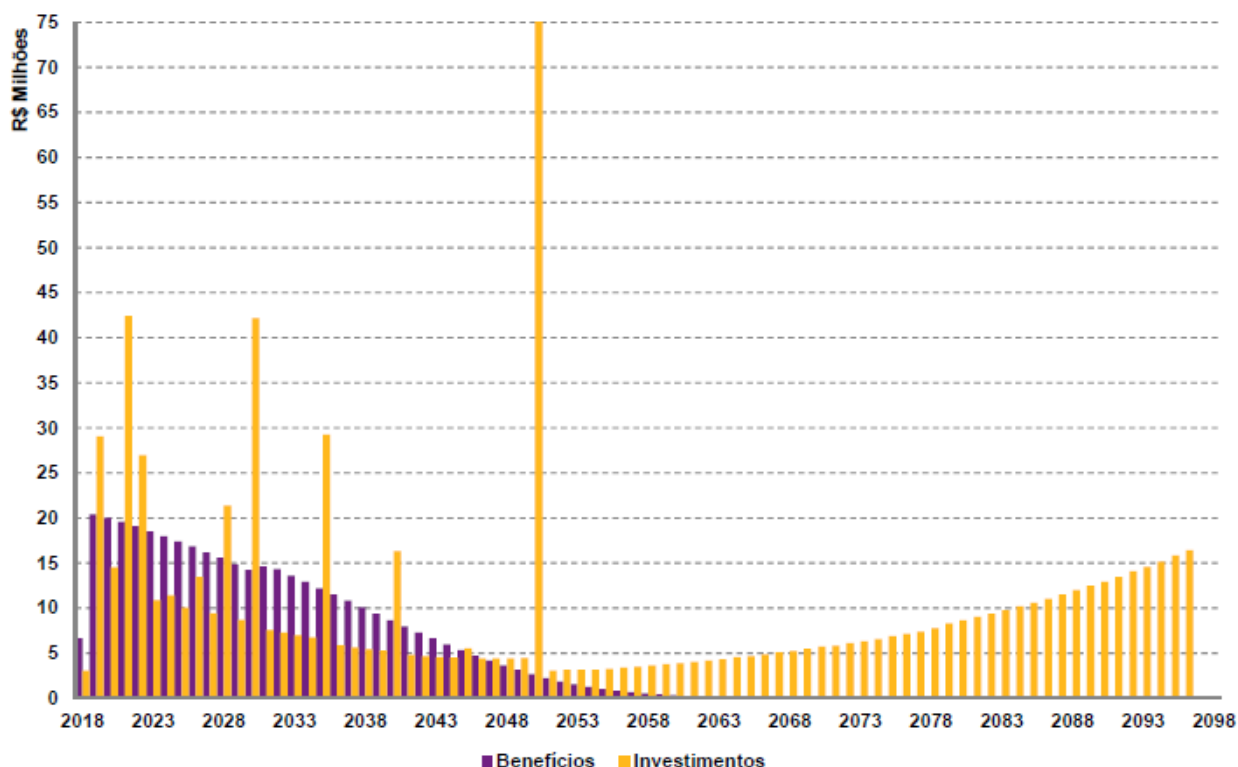

Este gráfico representa a distribuição dos fluxos líquidos (benefícios pagos – contribuições) simulados ao longo do tempo com base na evolução do passivo.

A proposta de alocação apresentada nesta Política de Investimentos foi baseada no estudo ALM – *Asset Liability Management* (gerenciamento de ativos e passivos).

7. ALOCAÇÃO DE RECURSOS

Legislação de referência:

IN Previc nº 06/18, art. 23, I e §1º.

A alocação dos recursos permanentemente respeitará os limites fixados nesta política de investimentos. Para a composição do portfólio, buscar-se-á gradual convergência aos alvos definidos para cada segmento e mandato, exceto na superveniência de abrutadas alterações conjunturais que possam implicar riscos adicionais decorrentes de cenários adversos.

A definição dos parâmetros inferiores e superiores para cada limite de alocação visa dar flexibilidade para a realização de Investimentos Táticos, que nada mais são que posicionamentos de curto prazo com o propósito de proteger a carteira ou de aproveitar oportunidades de mercado.

ALOCAÇÃO DE RECURSOS - LIMITES E ALVOS POR SEGMENTO DE APLICAÇÃO				
SEGMENTO	LIMITE LEGAL	ALOCAÇÃO OBJETIVO	LIMITES	
			INFERIOR	SUPERIOR
Renda Fixa	100%	85,00%	60,00%	100,00%
Renda Variável	70%	4,00%	0,00%	10,00%

Estruturado	20%	5,00%	0,00%	10,00%
Imobiliário	20%	3,00%	0,00%	4,00%
Operações com participantes	15%	0,00%	0,00%	0,00%
Exterior	10%	3,00%	0,00%	6,00%

7.1. Alocação por parcela

A tabela a seguir apresenta a alocação objetivo e os limites de aplicação em cada um dos segmentos definidos pela Resolução CMN nº 4.661/2018. Essa alocação foi definida com base na estratégia adotada para cada parcela mediante a sua expectativa de retorno, dado um orçamento de risco.

Renda Vitalícia:

ALOCAÇÃO DE RECURSOS - LIMITES E ALVOS POR SEGMENTO DE APLICAÇÃO				
SEGMENTO	LIMITE LEGAL	ALOCAÇÃO OBJETIVO	LIMITES	
			INFERIOR	SUPERIOR
Renda Fixa	100%	100,00%	100,00%	100,00%

Renda Financeira:

ALOCAÇÃO DE RECURSOS - LIMITES E ALVOS POR SEGMENTO DE APLICAÇÃO				
SEGMENTO	LIMITE LEGAL	ALOCAÇÃO OBJETIVO	LIMITES	
			INFERIOR	SUPERIOR
Renda Fixa	100%	77,00%	55,00%	100,00%
Renda Variável	70%	6,00%	0,00%	15,00%
Estruturado	20%	8,00%	0,00%	15,00%
Imobiliário	20%	4,00%	0,00%	5,00%
Operações com participantes	15%	0,00%	0,00%	0,00%
Exterior	10%	5,00%	0,00%	10,00%

7.2. Rentabilidade e benchmarks

Legislação de referência:

IN Previc nº 06/18, art. 23, incisos II e III e §1º.

A rentabilidade auferida pelo plano e por cada segmento de aplicação nos últimos 5 (cinco) exercícios, de forma acumulada e por exercício encontra-se registrada na tabela a seguir:

RENTABILIDADE PASSADA – PLANO E SEGMENTOS DE ALOCAÇÃO						
SEGMENTO	2015	2016	2017	2018	2019*	ACUMULADO
Plano	13,49%	14,49%	10,23%	9,38%	9,19%	71,06%
Renda Fixa	14,61%	15,74%	10,56%	9,97%	9,13%	76,00%

Renda Variável	-11,55%	-2,41%	NA	15,19%	31,39%	30,64%
Estruturado	12,08%	18,63%	14,60%	1,67%	7,58%	66,66%
Imobiliário	4,87%	-18,12%	-5,60%	-5,92%	-4,12%	-26,88%
Operações com Participantes	NA	NA	NA	NA	NA	NA
Exterior	NA	NA	NA	NA	NA	NA

*Rentabilidade auferida até outubro de 2019

As metas de rentabilidade por plano e segmento de aplicação, bem como os correspondentes índices de referência (*benchmarks*), foram estabelecidas, conforme tabela a seguir:

Entende-se como *benchmark* para determinado segmento de aplicação o índice que melhor reflete a rentabilidade esperada para o curto prazo, isto é, para horizontes mensais ou anuais, conforme as características do investimento. Esse índice está sujeito às variações momentâneas do mercado.

Por outro lado, a meta reflete a expectativa de rentabilidade de longo prazo dos investimentos realizados em cada um dos segmentos listados a seguir – rentabilidade esta que pode apresentar menor volatilidade e maior aderência aos objetivos do plano.

SEGMENTO	BENCHMARK	META DE RENTABILIDADE
Plano	IPCA + 5,50% a.a.	IPCA + 5,50% a.a.
Renda Fixa	IPCA + 2,70% a.a.	IPCA + 2,70% a.a.
Renda Variável	IBrX	IPCA + 5,00% a.a.
Estruturado	CDI + 2,00% a.a.	IPCA + 4,00% a.a.
Imobiliário	IPCA + 5,50% a.a.	IPCA + 5,50% a.a.
Operações com Participantes	-	-
Exterior	CDI + 2,00% a.a.	IPCA + 4,00% a.a.

Renda Vitalícia:

SEGMENTO	BENCHMARK	META DE RENTABILIDADE
Plano	IPCA + 5,50% a.a.	IPCA + 5,50% a.a.
Renda Fixa (Mercado)	100% CDI	IPCA + 1,70% a.a.
Renda Fixa (Curva)	IPCA + 5,50% a.a.	IPCA + 5,50% a.a.

Renda Financeira:

SEGMENTO	BENCHMARK	META DE RENTABILIDADE
Plano	IPCA + 5,50% a.a.	IPCA + 5,50% a.a.
Renda Fixa	50% IMA-B5 + 40% CDI + 5% IMA-B 5+ + 5% IMA-C	IPCA + 2,70% a.a.
Renda Variável	IBrX	IPCA + 5,00% a.a.
Estruturado	CDI + 2,00% a.a.	IPCA + 4,00% a.a.

Imobiliário	IPCA + 5,50% a.a.	IPCA + 5,50% a.a.
Operações com Participantes	-	-
Exterior	CDI + 2,00% a.a.	IPCA + 4,00% a.a.

8. LIMITES

Legislação de referência:
IN Previc nº 06/18, art. 23, VII, d.

Na aplicação dos recursos, o plano observará os limites consignados nas tabelas abaixo.

8.1. Limite de alocação por segmento

ART.	INCISO	ALÍNEA	MODALIDADES DE INVESTIMENTO	LIMITES			
				LEGAL	CV	R.Vit.	R.Fin
21	-	-	Renda Fixa	100%	100%	100%	100%
	I	a	Títulos da dívida pública mobiliária federal interna	100%	100%	100%	100%
		b	ETF renda fixa composto títulos da dívida pública mobiliária federal interna		100%	100%	80%
	II	a	Ativos financeiros de renda fixa de emissão com obrigação ou coobrigação de instituições financeiras bancárias	80%	80%	80%	80%
		b	Ativos financeiros de renda fixa de emissão de sociedade por ações de capital aberto, incluídas as companhias securitizadoras		80%	80%	80%
		c	ETF Renda Fixa		80%	80%	20%
	III	a	Títulos das dívidas públicas mobiliárias estaduais e municipais	20%	0%	0%	0%
		b	Obrigações de organismos multilaterais emitidas no País		0%	0%	0%
		c	Ativos financeiros de renda fixa de emissão, com obrigação ou coobrigação, de instituições financeiras não bancárias e de cooperativas de crédito, bancária ou não bancárias		20%	20%	20%
		d	Debêntures emitidas por sociedade por ações de capital fechado nos termos do art. 2º da Lei nº 12.431, de 24 de junho de 2011		20%	20%	20%
		e	FIDC e FICFIDC, CCB e CCCB		20%	20%	20%
		f	CPR, CDCA, CRA e WA		20%	20%	20%
	22	-	-	Renda Variável	70%	10%	0%
I		-	Segmento Especial de Listagem: Ações, bônus, recibos, certificados de depósito + ETF de sociedade de capital aberto admitidas à negociação em segmento especial que assegure práticas diferenciadas de governança.	70%	10%	0%	15%

	II	-	Segmento não Especial: Ações, bônus, recibos, certificados de depósito + ETF de sociedade de capital aberto	50%	10%	0%	15%
	III	-	Brazilian Depositary Receipts – BDR classificados como nível II e III.	10%	10%	0%	10%
	IV	-	Certificados representativos de ouro físico no padrão negociado em bolsa de mercadorias e de futuros.	3%	3%	0%	3%
23	-	-	Estruturado	20%	10%	0%	15%
	I	a	FIP (cotas de fundos de investimento em participações)	15%	0%	0%	0%
	I	b	FIM (cotas de fundos de investimento classificados como multimercado) e FICFIM (cotas de fundos de investimento em cotas de fundos de investimento classificados como multimercado)	15%	10%	0%	15%
	I	c	FAMA (cotas de fundos de investimento classificados como “Ações – Mercado de Acesso”)	15%	0%	0%	0%
	II	-	COE (Certificados de Operações Estruturadas)	10%	10%	0%	10%
24	-	-	Imobiliário	20%	4%	0%	5%
	I	-	FII (cotas de fundos de investimento imobiliário (FII) e FICFII (cotas de fundos de investimento em cotas de fundos de investimento imobiliário))	20%	4%	0%	5%
	II	-	CRI (certificados de recebíveis imobiliários)		4%	0%	5%
	III	-	CCI (cédulas de crédito imobiliário)		4%	0%	5%
	-	-	Estoque imobiliários		-	-	-
25	-	-	Operações com Participantes	15%	0%	0%	0%
	I	-	Empréstimos pessoais concedidos com recursos do plano de benefícios aos seus participantes e assistidos	15%	0%	0%	0%
	II	-	Financiamentos imobiliários concedidos com recursos do plano de benefícios aos seus participantes e assistidos		0%	0%	0%
26	-	-	Exterior	10%	6%	0%	10%
	I	-	FI e FICFI classificados como “Renda Fixa – Dívida Externa”	10%	6%	0%	10%
	II	-	ETF índice do exterior negociado em bolsa de valores do Brasil		6%	0%	10%
	III	-	FI e FICFI com o sufixo “Investimento no Exterior” – 67%		6%	0%	10%
	IV	-	FI e FICFI com o sufixo “Investimento no Exterior”		6%	0%	10%
	V	-	Brazilian Depositary Receipts – BDR classificados como nível I e FIA - BDR nível I (cotas dos fundos da classe “Ações – BDR Nível I”)		6%	0%	10%

	VI	-	Outros ativos financeiros no exterior pertencentes às carteiras dos fundos constituídos no Brasil, que não estejam previstos nos incisos anteriores.		6%	0%	10%
--	----	---	--	--	----	----	-----

8.2. Alocação por emissor

ART.	INCISO	ALÍNEA	LIMITES DE ALOCAÇÃO POR EMISSOR	LIMITES	
				LEGAL	PI
27	I	-	Tesouro Nacional	100%	100%
	II	-	Instituição financeira bancária autorizada a funcionar pelo Bacen	20%	20%
	III	-	Demais Emissores	10%	10%

8.3. Concentração por emissor

ART.	INCISO	ALÍNEA	LIMITES DE CONCENTRAÇÃO POR EMISSOR	LIMITES	
				LEGAL	EFPC
28	I	-	Capital total e do capital votante, incluindo os bônus de subscrição e os recibos de subscrição, de uma mesma sociedade por ações de capital aberto admitida ou não à negociação em bolsa de valores	25%	25%
	II ²	a	Instituição financeira (bancária, não bancárias e cooperativas de crédito autorizada pelo BACEN)	25%	25%
		b	FIDC e FIC-FIDC*	25%	25%
		c	ETF, negociado em bolsa, referenciado em índices de Renda Fixa ou Renda Variável	25%	25%
		d	FI classificado no segmento estruturado, FICFI classificado no segmento estruturado*, FIP ³	25%	25%
		e	FII e FIC-FII*	25%	25%
		f	FI constituídos no Brasil de que tratam os incisos II, IV e VI do art. 26 e FIC-FI constituídos no Brasil de que tratam os incisos II, IV e VI do art. 26*	25%	25%
		g	Demais emissores, ressalvado o disposto nos incisos III e IV	25%	25%
	III	-	Patrimônio separado constituído nas emissões de certificado de recebíveis com a adoção de regime fiduciário ⁴	25%	25%
	IV	a	Fundo de investimento constituído no exterior de que trata o inciso III do art. 26	15%	15%
		b	Do emissor listado na alínea "d" do inciso III do art. 21	15%	15%
-	§1º	De uma mesma classe ou série de títulos ou valores mobiliários de renda fixa.	25%	25%	

² Em relação ao limite estabelecido nas alíneas "b", "d", "e" e "f" do inciso II, não se aplica o limite de 25% nos FIC-FI se as suas aplicações observem os limites do art. 28.

³ Não se aplica o limite de 25% nos FIP que invistam pelo menos 90% do PL em cotas de outros FIP, desde que suas aplicações observem os limites do art. 28.

⁴ Emissões de certificados de recebíveis com a adoção de regime fiduciário, considera-se como emissor cada patrimônio separado constituído com a adoção do referido regime.

9. RESTRIÇÕES

Nas operações em que a EFPC possui efetivo poder de gestão, serão vedados:

- Ativos da patrocinadora;
- Notas de crédito à exportação (NCE) e cédulas de crédito à exportação (CCE);

10. DERIVATIVOS

Legislação de referência:
IN Previc nº 06/18, art. 23, V e §1º.

As operações com derivativos são permitidas, desde que respeitados, cumulativamente os limites, restrições e demais condições estabelecidas pela Resolução CMN nº 4.661/2018.

A EFPC, através de seus fundos de investimentos, poderá fazer uso de derivativos, conforme objetivos descritos no regulamento do fundo investido. Caberá ao gestor, discricionariamente, analisar a conveniência e oportunidade para realização de operações com derivativos, sempre respeitando os limites legais, quando aplicáveis, e os quesitos a seguir.

O controle de exposição, quando se tratar de veículos em que a abertura de carteira é necessária para o enquadramento, será através do monitoramento dos níveis de margem requerida como garantia de operações e das despesas com a compra de opções, sendo:

- Margem requerida limitada a 15% (quinze por cento) da posição em títulos da dívida pública mobiliária federal, ativos financeiros de emissão de instituição financeira e ações aceitos pela Clearing;⁵
- Valor total dos prêmios de opções pagos limitado a 5% (cinco por cento) da posição em títulos da dívida pública mobiliária federal, ativos financeiros de emissão de instituição financeira e ações da carteira de cada plano ou fundo de investimento.^{5,6}

Cabe destacar que o controle aqui mencionado não se aplica aos fundos que são dispensados, por legislação, do controle relacionado a derivativos, sendo certo que outras análises sobre a utilização de derivativos nesses fundos serão realizadas, a despeito da dispensa legal para esse controle específico.

11. APREÇAMENTO DOS ATIVOS FINANCEIROS

Legislação de referência:
IN Previc nº 06/18, art. 23, VII, a.

⁵ Para verificação dos limites estabelecidos nos incisos V e VI do caput não serão considerados os títulos recebidos como lastro em operações compromissadas.

⁶ No cômputo do limite de que trata o inciso VI do caput, no caso de operações estruturadas com opções que tenham a mesma quantidade, o mesmo ativo subjacente e que o prêmio represente a perda máxima da operação, deverá ser considerado o valor dos prêmios pagos e recebidos, observado o disposto no inciso VII do art. 36 da Resolução CMN nº 4.661.

A metodologia para apreçamento deve observar as possíveis classificações dos ativos adotados pela EFPC (para negociação ou mantidos até o vencimento), observado adicionalmente o disposto na Resolução CNPC nº 29, de 13 de abril de 2018.

O apreçamento dos ativos, independentemente da modalidade, será realizado pelo:

- Agente de custódia, ou por terceiro por ele contratado para prestação do serviço de controladoria de ativos; ou
- Administrador fiduciário dos fundos de investimento alocados, ou por terceiro para prestação do serviço de controladoria de ativos para o fundo.

Adicionalmente, o apreçamento estará sujeito aos seguintes pontos:

- Metodologia: conforme manual disponibilizado pelo prestador de serviços contratado (administrador/custodiante/controladoria de ativos);
- Fontes: poderão ser utilizados como fontes de referência os dados divulgados por instituições reconhecidas por sua atuação no mercado de capitais brasileiro, como a Associação Brasileira das Entidades dos Mercados Financeiros e de Capitais (ANBIMA) e a B3. No caso de ativos com baixa liquidez, autoriza-se o uso de estudos específicos, elaborados por empresas especializados e com reconhecida capacidade;
- Modalidade: em geral, os ativos serão marcados a mercado. No caso específico de títulos mantidos até o vencimento, e conforme a legislação aplicável poderá ser utilizada a marcação na curva de tais ativos.

É recomendável que todas as negociações sejam realizadas através de plataformas eletrônicas e em bolsas de valores e mercadorias e futuros, visando maior transparência e maior proximidade do valor real de mercado.

O monitoramento da marcação dos ativos é feito por meio de relatórios gerados mensalmente por consultores contratados.

12. PROCEDIMENTOS E CRITÉRIOS PARA AVALIAÇÃO DOS RISCOS DE INVESTIMENTO

Legislação de referência:
IN Previc nº 06/18, art. 23, VII, b.

Durante a vigência da presente Política de Investimentos, os riscos de investimentos serão avaliados de acordo com os procedimentos e critérios abaixo descritos, incluídos os riscos de crédito, de mercado, de liquidez, operacional, legal, sistêmico e outros inerentes às operações.

12.1. Risco de Mercado

Para fins de gerenciamento do risco mercado, a EFPC emprega as seguintes ferramentas estatísticas:

FERRAMENTAS	PROPÓSITO
-------------	-----------

<i>Value-at-Risk (VaR) ou Benchmark Value-at-Risk (B-VaR)</i>	O VaR (B-VaR) estima, com base em um intervalo de confiança e em dados históricos de volatilidade dos ativos presentes na carteira analisada, qual a perda máxima esperada (ou perda relativa) nas condições atuais de mercado.
<i>Stress Test</i>	O Stress Test avalia, considerando um cenário em que há forte depreciação dos ativos e valores mobiliários (sendo respeitadas as correlações entre os ativos), qual seria a extensão das perdas na hipótese de ocorrência desse cenário

12.1.1. VaR e B-VaR

Para os segmentos e/ou mandatos, o controle de risco de mercado será feito por meio do *VaR* e/ou *B-VaR*, com o objetivo de a Entidade controlar a volatilidade das carteiras do plano. Serão utilizados os seguintes parâmetros:

- Modelo: Paramétrico.
- Intervalo de Confiança: 95%.
- Horizonte de Investimento: 21 dias úteis.

O controle de riscos deve ser feito de acordo com os seguintes limites:

MANDATO	BENCHMARK	VaR / B-VaR	LIMITE
Renda Fixa Composto	50% IMA-B5 + 40% CDI + 5% IMA-B 5+ + 5% IMA-C	<i>B-VaR</i>	3,00%
Renda Variável	IBr-X	<i>B-VaR</i>	15,00%
Estruturado	CDI + 2,00% a.a.	<i>B-VaR</i>	8,00%
Exterior – RV	MSCI World (BRL)	<i>B-VaR</i>	15,00%
Exterior – RF/MM	CDI + 1,50% a.a.	<i>B-VaR</i>	10,00%

Os limites e os objetivos estipulados foram encontrados através da expectativa de retorno definida no cenário para cada mandato/segmento, ou ainda no *spread* exigido para que se obtenha um equilíbrio entre o passivo e o ativo. A relação entre retorno e risco é uma das premissas inseridas neste modelo de mensuração, que ainda conta com a definição do horizonte de tempo e do intervalo de confiança utilizado.

12.1.2. Stress Test

A avaliação dos investimentos em análises de *stress* passa pela definição de cenários que consideram mudanças bruscas em variáveis importantes para o apreamento dos ativos, como taxas de juros e preços de determinados ativos. Embora as projeções considerem as variações históricas dos indicadores, os cenários de *stress* não precisam apresentar relação com o passado, uma vez que buscam simular futuras variações adversas.

Para o monitoramento do valor de *stress* da carteira, serão utilizados os seguintes parâmetros:

- Cenário: B3
- Periodicidade: mensal

O modelo adotado para as análises de *stress* é realizado por meio do cálculo do valor a mercado da carteira, considerando o cenário atípico de mercado e a estimativa de perda que ele pode gerar.

Cabe registrar que essas análises não são parametrizadas por limites, uma vez que a metodologia considerada pode apresentar variações que não implicam, necessariamente, em possibilidade de perda. O acompanhamento terá como finalidade avaliar o comportamento da carteira em cenários adversos para que os administradores possam, dessa forma, balancear melhor as exposições.

12.2. Risco de Crédito

O gerenciamento do risco de crédito visa mitigar a possibilidade de não cumprimento, por determinada contraparte, de obrigações relativas à liquidação de operações que envolvam a negociação de ativos financeiros, resultando em prejuízo ao plano.

Deste modo, antes de realizar uma aplicação em ativos relacionados ao risco de crédito, a EFPC avalia o potencial da empresa/instituição emissora do crédito em honrar as dívidas. A análise realizada procura identificar fatores que possam deteriorar a geração de fluxo de caixa operacional empregando, simultaneamente, as seguintes abordagens:

ABORDAGENS	PROPÓSITO
Qualitativa	A análise qualitativa é composta por inúmeros elementos que possam contribuir com a formação de opinião acerca da capacidade de pagamento, incluindo-se: análise de emissores, documentação e prospecto, prazos, fatores financeiros, garantias etc.
Quantitativa	Os modelos quantitativos de classificação de risco de crédito buscam avaliar a um emissor de crédito ou de uma operação específica, atribuindo uma medida que representa a expectativa de risco de <i>default</i> , geralmente expressa na forma de uma classificação de risco (<i>rating</i>).

12.2.1. Abordagem Qualitativa

Com relação aos investimentos diretos em ativos com risco de crédito, a avaliação dos investimentos deve adotar critérios de análise que não se limitem à classificação de risco (*rating*) atribuído por agência classificadora, mas que abordem adicionalmente pelo menos os pontos apresentados a seguir:

Análise dos emissores

Nos investimentos em que a contraparte seja o principal pilar para a análise do risco da operação, é importante analisar aspectos financeiros (capacidade de pagamento), histórico de atuação, governança, controle acionário, setoriais, impactos políticos (se existir), aspectos legais da emissão como índices financeiros (cobertura, alavancagem e outros).

Análise de prospectos e outras documentações

Em uma operação estruturada é necessária a análise das documentações que competem à operação (prospecto, regulamento e outras), entendendo-se quais as garantias, seus vínculos e/ou lastros, responsabilidades, estrutura de gerenciamento de fluxo de caixa, custos, volume de emissão, prazo do investimento, etc.

Monitoramento de operações de crédito

A decisão de investir em um ativo de crédito traz consigo a necessidade de um acompanhamento contínuo do desempenho das operações. Nesse sentido, é necessário acompanhar a classificação de risco das agências de *rating* e os dados da operação disponíveis no mercado. A contraparte também deve ser periodicamente acompanhada.

12.2.2. Abordagem Quantitativa

Sob a abordagem quantitativa, a avaliação do risco de crédito será realizada pela utilização de *ratings* atribuídos por agência classificadora de risco de crédito atuante no Brasil. A classificação representa um grau crescente de risco de *default*, sintetizada por uma escala de notas, para as quais a EFPC estabelece um grau mínimo para realização de suas aplicações.

Para checagem do enquadramento, os títulos privados devem, a princípio, ser separados de acordo com suas características. Os seguintes pontos devem, adicionalmente, ser considerados:

- Para títulos emitidos por instituições financeiras, será considerado o *rating* da instituição;
- Para títulos emitidos por quaisquer outras instituições não financeiras, será considerado o *rating* da emissão, e não o *rating* da companhia emissora;

É preciso verificar se a emissão ou emissor possui *rating* por pelo menos uma das agências classificadoras de risco, e se a nota é, de acordo com a escala da agência no mercado local, igual ou superior às faixas classificadas como “Investimento” a seguir:

TABELA DE RATINGS						
Faixa	Fitch	S&P	Moody's	Liberum	Austin	Grau
1	AAA (bra)	brAAA	AAA.br	AAA	brAAA	Investimento
2	AA+ (bra)	brAA+	Aa1.br	AA+	brAA+	
	AA (bra)	brAA	Aa2.br	AA	brAA	
	AA- (bra)	brAA-	Aa3.br	AA-	brAA-	
3	A+ (bra)	brA+	A1.br	A+	brA+	
	A (bra)	brA	A2.br	A	brA	
	A- (bra)	brA-	A3.br	A-	brA-	
4	BBB+ (bra)	brBBB+	Baa1.br	BBB+	brBBB+	
	BBB (bra)	brBBB	Baa2.br	BBB	brBBB	
	BBB- (bra)	brBBB-	Baa3.br	BBB-	brBBB-	
5	BB+ (bra)	brBB+	Ba1.br	BB+	brBB+	Especulativo
	BB (bra)	brBB	Ba2.br	BB	brBB	
	BB- (bra)	brBB-	Ba3.br	BB-	brBB-	
6	B+ (bra)	brB+	B1.br	B+	brB+	
	B (bra)	brB	B2.br	B	brB	
	B- (bra)	brB-	B3.br	B-	brB-	
7	CCC (bra)	brCCC	Caa.br	CCC	brCCC	

	CC (bra)	brCC	Ca.br	CC	brCC	
	C (bra)	brC	C.br	C	brC	
8	D (bra)	brD	D.br	D	brD	

Os investimentos que possuírem *rating* igual ou superior às notas indicadas na tabela serão classificados como Grau de Investimento, observadas as seguintes condições:

- Caso duas das agências classificadoras admitidas classifiquem o mesmo papel ou emissor, será considerado, para fins de enquadramento, o pior *rating*;
- O enquadramento dos títulos ou emissores será feito com base no *rating* vigente na data da verificação da aderência das aplicações à política de investimento.

As agências de classificação de risco utilizadas na avaliação dos ativos de crédito privado domiciliadas no país devem estar registradas na Comissão de Valores Mobiliários (CVM). No caso de agências domiciliadas no exterior, essas devem ser reconhecidas pela CVM.

12.2.3. Exposição a Crédito Privado

O controle da exposição a crédito privado é feito através do percentual de recursos alocados em títulos privados, considerada a categoria de risco dos papéis. O controle do risco de crédito deve ser feito em relação aos recursos garantidores, evitando-se exposição a ativos não elegíveis. Eventuais rebaixamentos de *ratings* de papéis já integrantes da carteira de investimentos deverão ser avaliados individualmente, visando a proteger o interesse dos participantes dos planos de benefícios.

Os seguintes pontos devem, adicionalmente, ser considerados:

- Aplicações em DPGE (Depósitos a Prazo com Garantia Especial) serão sempre consideradas como “Grau de Investimento”, desde que sejam respeitados os limites de cobertura de R\$ 20 milhões do FGC (Fundo Garantidor de Créditos) por instituição;
- Se não houver *rating* válido atribuído, o ativo será classificado como Grau Especulativo.

O controle do risco de crédito deve ser feito em relação aos recursos garantidores, de acordo com os seguintes limites:

Categoria de Risco	Limite
Grau de Investimento + Grau Especulativo	80%
Grau Especulativo	5%

O limite para títulos classificados na categoria Grau Especulativo visa comportar eventuais rebaixamentos de *ratings* de papéis já integrantes da carteira de investimentos e eventuais ativos presentes em fundos de investimentos condominiais. Nesse sentido, o limite acima previsto não deve ser entendido como aval para aquisição de títulos que se enquadrem na categoria “Grau Especulativo” por parte dos gestores de carteira e de fundos exclusivos.

12.3. Risco de Liquidez

O risco de liquidez envolve a avaliação de potenciais perdas financeiras decorrentes da realização de ativos a preços abaixo daqueles praticados no mercado, efetuados para cumprir obrigações de pagamentos de benefícios aos participantes.

12.3.1. Redução de Demanda de Mercado (Ativo)

O controle do risco de liquidez de demanda de mercado será feito por meio do controle do percentual da carteira que pode ser negociado em determinado período, adotando como premissa a utilização de 20% do volume médio negociado nos últimos 21 dias úteis, para cada ativo presente na carteira e/ou fundos exclusivos. No caso dos demais fundos, será utilizado o prazo de cotização divulgado em regulamento.

HORIZONTE	PERCENTUAL MÍNIMO DA CARTEIRA
21 dias úteis	10%
252 dias úteis	30%
1260 dias úteis	50%

12.4. Risco Operacional

O Risco Operacional caracteriza-se como “a possibilidade de ocorrência de perdas resultantes de falha, deficiência ou inadequação de processos internos, pessoas e sistemas, ou de eventos externos”. A gestão será decorrente de ações que garantam a adoção de normas e procedimentos de controles internos, alinhados com a legislação aplicável.

Dentre os procedimentos de controle podem ser destacados:

- Realizações das ações de controles internos, previstas no item 13 desta política;
- Conhecimento e mapeamento profundo de seus procedimentos operacionais;
- Avaliação dos pontos sujeitos a falhas de qualquer tipo;
- Avaliação dos impactos das possíveis falhas;
- Avaliação da criticidade de cada processo, em termos dos erros observados e dos impactos causados.
- A definição de rotinas de acompanhamento e análise dos relatórios de monitoramento dos riscos descritos nos tópicos anteriores;
- O estabelecimento de procedimentos formais para tomada de decisão de investimentos;
- Acompanhamento da formação, desenvolvimento e certificação dos participantes do processo decisório de investimento; e
- Formalização e acompanhamento das atribuições e responsabilidade de todos os envolvidos no processo de planejamento, execução e controle de investimento.

As atividades críticas são revistas de forma prioritária, e as demais são revistas conforme a necessidade. Esse processo é realizado rotineiramente, de forma a prover a segurança necessária.

12.5. Risco Legal

O risco legal está relacionado à não conformidade com normativos internos e externos, podendo gerar perdas financeiras procedentes de autuações, processos judiciais ou eventuais questionamentos. O controle dos riscos dessa natureza, que incidem sobre atividades e investimentos, será feito por meio:

- Monitoramento do nível de compliance, através de relatórios que permitam verificar a aderência dos investimentos às diretrizes da legislação em vigor e à política de investimento, realizados com periodicidade mensal e analisados pelo Conselho Fiscal; e
- Contratação de serviços pontuais ou de monitoramento do risco jurídicos da carteira de investimentos.

12.6. Risco Sistêmico

Apesar da dificuldade de gerenciamento deste risco, ele não deve ser relevado. É importante que ele seja considerado em cenários, premissas e hipóteses para análise e desenvolvimento de mecanismos de antecipação de ações aos eventos de risco. O monitoramento do risco sistêmico é realizado através de relatórios periódicos acerca de dados e indicadores da economia nacional e global, visando a identificação de fatores que possam resultar em quebra da estabilidade do sistema financeiro. Além deste, utiliza-se o monitoramento da volatilidade do mercado calculado o *VaR* e *Stress* da carteira consolidada conforme parâmetros já estabelecidos anteriormente.

Como mecanismo para se tentar reduzir a suscetibilidade dos investimentos a esse risco, bem como para tentar suavizar a intensidade de seus efeitos, a alocação dos recursos é realizada sob o princípio da diversificação de setores e emissores. Como mecanismo adicional, a EFPC poderá contratar gestores externos de investimento, visando a mitigar a possibilidade de inoperância desses prestadores de serviço em um evento de crise.

12.7. Risco relacionado à sustentabilidade

Legislação de referência:

IN Previc nº 06/18, art. 23, VI.

Os princípios relacionados à sustentabilidade podem ser monitorados através dos fatores ESG (*Environment, Social & Governance*), os quais designam as dimensões não financeiras associadas à sustentabilidade que devem ser utilizadas na análise de investimentos, abrangendo os componentes ambientais, sociais e de governança.

As dimensões ambiental, social e de governança podem considerar, entre outros aspectos, os seguintes elementos:

- Impacto ambiental das empresas e dos seus investimentos;
- Esforços para conservar e gerir os recursos naturais;
- Respeito pelos direitos humanos;
- Internalização dos impactos ambientais e sociais na esfera empresarial.

13. CONTROLES INTERNOS

Legislação de referência:
IN Previc nº 06/18, art. 23, VII, d.

Com o objetivo de manter-se em permanente atendimento aos limites e requisitos previstos na Resolução CMN Nº 4.661/18, serão aplicados os seguintes controles internos:

13.1. Controles internos aplicados na gestão de riscos

Risco	Monitoramento	Controles adotados
Risco de Mercado	- Modelos de VaR e/ou B-VaR; - Teste de Stress.	- Controles pelos gestores exclusivos; - Relatórios de Risco; - Monitoramento dos deslocamentos e limites estabelecidos.
Risco de Crédito	- Limitação por contraparte; - Diversificação; - Acompanhamento de ratings.	- Controles pelos gestores exclusivos; - Relatórios de Risco; - Monitoramento dos limites estabelecidos e alterações de rating.
Risco de Liquidez	- Liquidez dos ativos de mercado.	- Monitoramento dos prazos de resgate e carência de fundos abertos; - Monitoramento da demanda de mercado através de relatórios de risco e Relatório de Compliance; - Após concluído o estudo de ALM a EFPC extrai do referido estudo uma tabulação com a liquidez a ser requerida de forma a acompanhar a necessidade de desembolso de caixa para fins de pagamentos de benefícios.
Risco Operacional	- Controles Inadequados; - Falhas de Gerenciamentos; - Erros Humanos.	- Implementação e mapeamento de processos e rotinas de trabalho; - Adoção de práticas de governança corporativa; - Certificação dos profissionais que participam do processo de tomada de decisão dos investimentos.
Risco Legal	- Violação da Legislação e Política; - Violação de Regulamentos; - Faltas em contratos.	- Enquadramento Legal; - Enquadramento da Política de Investimentos; - Monitoramento dos limites gerais no Relatório de Compliance; - Avaliação técnica e criteriosa de contratos com gestores e prestadores de serviço.
Risco Sistêmico	- Possíveis perdas causadas por problemas generalizados no mercado.	- Priorizar os investimentos em títulos soberanos em títulos que disponham de garantias; - Considerar aspectos de diversificação de setores e emissores.

13.2. Controles internos aplicados em eventos de desenquadramento

Apesar de todos os esforços para que não haja nenhum tipo de desenquadramento, esse tipo de situação não pode ser totalmente descartada. No caso de ocorrência de desenquadramento, os seguintes procedimentos mínimos devem ser observados:

- O desenquadramento ocasionado por erros ou falhas internas deve gerar procedimento de revisão de processos, e adequação formal dos mesmos;
- O desenquadramento gerado por descumprimento da legislação, no que concerne aos recursos investidos, deve gerar sanções ao gestor de recursos, que podem ir desde sua advertência formal até o resgate da totalidade dos recursos investidos;
- O desenquadramento gerado de natureza passiva não é considerado como infringência a legislação vigente, sendo que o reenquadramento deverá ser realizado conforme os ditames legais;
- O desenquadramento ocasionado por investimentos realizados antes da entrada em vigor da Resolução CMN nº 4.661 podem ser mantidos até a sua data de vencimento ou de sua alienação.

14. CONTROLE DO PROCESSO DE APROVAÇÃO E DIVULGAÇÃO

Legislação de referência:
IN Previc nº 06/18, art. 10.

CONTROLE SOBRE O PROCESSO DE APROVAÇÃO E DIVULGAÇÃO	
Aprovação Diretoria Executiva	12/12/2019
Aprovação Conselho Deliberativo	12/12/2019
Publicação no site da EFPC	17/12/2019

Fundambras

Sociedade de Previdência Privada